

Pardubický kraj
ALBERTINUM
Odborný léčebný ústav v Žamberku



VÝROČNÍ ZPRÁVA 2013

ALBERTINUM, ODBORNÝ LÉČEBNÝ ÚSTAV

-založen roku 1905-

adresa: Za Kopečkem 353, 564 01 ŽAMBERK

ředitel: MUDr. Jiří Jireš

Zřizovací listina KrÚ 8731/2003/OSZ ze 17.4.2003

Změna registrace NZZ pod reg.č.1076/25/12 u Krajského úřadu v Pardubicích z 8.3.2012

Zapsán v Obchodním rejstříku u Krajského soudu v Hradci Králové v oddílu Pr, vložce č.712 z 1.8.2003

Změna registrace sociálních služeb u Krajského úřadu v Pardubicích SpKrú 78221/2011 OSV z 19.9.2011

IČ 00196096

DIČ CZ00196096

BANKOVNÍ SPOJENÍ:

Komerční banka Žamberk: č.ú. 18938611/0100

účty GE Money Bank Žamberk:

konto Plíče 401109-664/0600, konto Stáří 174-401109-664/0600

tel. 465 612 111, provolba 465 677 *, GSM 724 145 060, fax 465 612 110**

e-mail: albertinum@albertinum-olu.cz

www.albertinum-olu.cz

zřizovatel: Pardubický kraj



Rok 2013 byl už pátým rokem ekonomické stagnace státu. To se odráží na snížených příjmech ústavu. V uplynulém roce to bylo cca o 5% méně než v roce 2012. Úsporná opatření, která byla v ústavu provedena před rokem (především snížení platů všech zaměstnanců, redukce pracovníků, úspory energií a další úspory v nákladech), přinesla v roce 2013 své výsledky, takže se ústav vyrovnal s hospodářským výsledkem dobře.

Neinvestuje se však do zařízení, přístrojů, nemovitostí, brání to rozvoji ústavu a zvyšuje to náklady plánované modernizace. Zvyšuje se vnitřní zadluženost organizace. Každoročně to konstatujeme, avšak bez žádoucí odezvy. Přitom se stále na celostátní úrovni paradoxně prohlašuje snaha o zlepšení podmínek provozování následné péče.

Úkoly nám dané zřizovací listinou, registracemi Krajského úřadu, výběrovými řízeními MZ ČR a smlouvami včetně příloh č.2 se zdravotními pojišťovnami, jsme splnili. Veškeré žádosti o úhradu zdravotní péče, která by přinesla zlepšení v péči o naše pacienty a která se i ve valné míře provádí, však byly pojišťovnami zamítány. Zatím jsme však naši činnost nemuseli omezit, bylo to však na úkor platového ohodnocení zaměstnanců. Zaměstnanci tedy svými sníženými platy dotovali kvalitní péči. Zahájili jsme také přípravu na akreditaci zařízení, což přináší všem zaměstnancům, především zdravotníkům, zvýšené nároky na administrativní práci. V tomto roce již plně používáme zdravotní dokumentaci v ošetrovatelské péči. Na zhodnocení, zda to přináší vyšší kvalitu v péči, však je ještě brzo.

Převážná většina klientů byli nemocní s chronickými nemocemi. Nemalá část jich však je na plicním oddělení a psychiatrii stále s akutními stavy. Akutní a diagnostickou zdravotní péči provádíme kvůli nedostatku akutních lůžek v regionu (schváleno výběrovými řízeními na MZ ČR, registrací a zřizovací listinou), jinak by byla v regionu akutní péče v těchto odbornostech pro pacienty nedostupná.

Hospodářský výsledek roku je +692 070,01 Kč (po zdanění).

Příjmy dosáhly celkové částky 103 398 889,10 Kč, což je oproti roku 2012 o 1,6% více (o 1,58 mil. Kč). Příspěvek na provoz (ani na investiční akce) od zřizovatele nebyl žádný.

Zdravotní pojišťovny jsou hlavními plátcí naší práce, největší Všeobecná zdravotní pojišťovna (VZP) tvořila 62,48% našich celkových výnosů. Příjmy ze zdravotní činnosti se zvyšují od „zaměstnaneckých“ pojišťoven, naopak od VZP se snižují (oproti roku 2012 byla úhrada VZP o 1,37 mil. Kč menší). Pacienti svými platbami cestou regulačních poplatků vytvořili 5,04% výnosů.

Rovněž se snižují dotace na sociální ubytovací lůžka od Ministerstva práce a sociálních věcí. Získali jsme sociální grant od Pardubického kraje ve výši 240 tisíc Kč. Klienti sociálních lůžek se svými platbami a dotacemi MPSV podíleli na výnosech 6,25 procenty. Přesto kontrola Úřadu práce v Pardubicích, provedená v červenci 2013, požaduje pro sociální ubytovací lůžka systém oddělených pracovišť a personálu, což by znamenalo zvýšení nákladů. Z tohoto důvodu jsme k 31.12.2013 byli nuceni uzavřít 10 sociálních lůžek deponovaných na LDN.

Náklady činily 102 706 819,10 Kč a byly oproti předchozímu roku o 1,37 mil. Kč vyšší (o 1,4%). Vyšší náklady byly způsobeny vyšší obložeností (o 604 lůžkodnů více), a tedy vyšší spotřebou. Splátka nákladů revitalizace topení byla v roce 2013 ve výši 3.806.729,- Kč. Úvěr z roku 2008 na pořízení sterilizačních přístrojů jsme v tomto roce již celý uhradili. Na základě závazného ukazatele dle schválení Rady Usn. č. R/434/13 jsme uhradili z fondu investic 1,0 mil. Kč na financování přípravy projektu „Modernizace plicního lůžkového oddělení dlouhodobé péče vč. přístrojového vybavení“. Byla realizována digitalizace RTG pracoviště vč. možnosti obrazového přenosu za 563 tis. Kč (zčásti ze získaných darů firem a obcí).

Stav personálu k 31.12.2013 byl 214 pracovníků (z toho 177 žen) a průměrný přepočtený stav 204,850 úvazků.

Platy všech zaměstnanců byly v souladu s §6 Nař. vlády č.381/2010 Sb. stále sníženy o dva platové stupně, průměrně to činí jeden tisíc korun na pracovníka, k dalším zásahům do mezd jsme již nepřistoupili. Osobní náklady činily 67,41% celkových nákladů v celkové výši 69 232 567,- Kč, jsou tedy jejich podstatnou položkou, která významně ovlivňuje naše hospodaření. Celkový průměrný měsíční plat zaměstnanců byl 20.798,00 Kč (bez OON), což je oproti roku 2012 o 229,- Kč více. Na tom se podílela mimořádná odměna před koncem roku a ponechání zvyšování platových stupňů podle doby praxe (vždy však o dva stupně nižší). Všeobecné sestry měly průměrný plat 24.621,00 Kč (+242,- Kč) a lékaři 69.149,00 Kč (+229,- Kč). Podmínky personálního auditu jsme splnili na všech pracovištích.

V uplynulém roce 2013 jsme získali příslib dotace z EU se spoluúčastí zřizovatele na revitalizaci našeho parku (akce byla zahájena na podzim 2013), dále na zateplení několika budov, kdy do konce roku byla výběrovým řízením vybrána realizační firma, a dále se připravovaly dva projekty na modernizaci nemocničního informačního systému a modernizaci plicního oddělení (pavilon Malinský). Tyto projekty budou podány do výzvy v únoru 2014.

Pneumologické oddělení (oboru pneumologie a ftizeologie - PNE) nadále přijímalo nemocné z velké části východních Čech. Celkem 106 lůžek je rozděleno do 4 stanic ve dvou budovách. Pátá stanice je trvale obsazena sociálními lůžky, proto ve zdravotní statistice s nimi nepočítáme. Oddělení PNE na pavilonu Honlův dům má stanici s akutními příjmy (40 lůžek), stanici pro astmatiky, chronickou obstrukční chorobu plicní a další plicní nemoci a stanici onkologických pacientů. V pavilonu Malinský má stanici s lůžky pro tuberkulózní nemocné (karanténa TBC). Při obsazování lůžek platí stále sezónní charakter výskytu respiračních nemocí, nemožnost mýsit na pokojích astmatiky, onkologické nemocné a nemocné s tuberkulózou; tím dochází k výrazným výkyvům v obloženosti. Uzavřené (infekční) oddělení TBC ztráty výrazně prohlubuje. Personální a věcné vybavení jsme plnili. Pohotovostní služby jsou pro PNE a LDN sloučeny a zajišťovány tak jedním lékařem. V druhé polovině roku se vrátila po rodičovské dovolené dr. Shihatová na zkrácený úvazek, převzala proto převážně ambulantní péči. Bylo zde

3,575 úvazku lékaře, což představuje na jednoho lékaře 24 lůžek, 337 přijatých, 7190 lůžkodnů a 32 zemřelých. Stáž zde vykonala **MUDr. Michaela Křibská (X/2013, PL Česká Třebová) Martina Procházková, studentka UP Olomouc (I-II/12), Lenka Marková, studentka VOŠ Č.Třebová (VII/12) a Lenka Horáková, studentka Univerzity Pardubice jako zdravotně soc.pracovnice (VII/12)**. Z lůžkového fondu je vyčleněno 20 ubytovacích sociálních lůžek na 2.patře Honlova domu, vedených v oddělené statistice a dle sociálních standardů.

Psychiatrické oddělení (PSY) si zachovalo 36 lůžek a sloužilo nadále jako otevřené a smíšené. Byla zde prováděna kompletní diagnostika a terapie psychiatrických nemocí dospělých, včetně akutních příjmů, ke konci roku s omezením pro akutní příjmy pro pohotovostní dobu ve všední dny, kdy není k dispozici psychiatr. Pohotovost v tu dobu mají lékaři PNE nebo LDN. Psychiatři mají pohotovost pouze o víkendech a svátcích, pomáhá jim ambulantní lékař dr. Diblík. Činnost oddělení je hrazena zdravotními pojišťovnami jako lůžka léčebenská s tím, že nadále je zde vykonávána nemocniční péče. Personální a věcné vybavení jsme plnili. Bylo zde 2,125 úvazku lékaře, což představuje na jednoho lékaře 17 lůžek, 204 přijatých, 5077 lůžkodnů a žádný zemřelý. Stáž zde vykonala **MUDr. Michaela Křibská (IX/2013, PL Česká Třebová), Šárka Nováková, VOŠ Hradec Král. (III/12), Šlezingerová Petra, VOŠ SZŠ Zlín (III/12), Lucie Břízová, VOŠ SZŠ Olomouc (XI/12) a Markéta Kladivová, VOŠ SZŠ Olomouc (XI/12), jako zdravotní sestry a dále Barbora Vašková, studentka psychologie FF MU Brno (I-II/12) a Bc. Lenka Mánková FF UP Olomouc (IX/12) pro obor klinické psychologie**. Dotace na výstavbu nového pavilonu Psychiatrie nebyla ani v tomto roce schválena.

Léčebna dlouhodobě nemocných (LDN) měla 70 lůžek na 3 stanicích. Náplň zdravotnické práce LDN zůstává stejná – ošetrovatelská a rehabilitační péče o dlouhodobě nemocné s nemocemi interního charakteru, převážně geriatrická. Podílíme se na léčbě kožních defektů mokrou terapií, pracuje zde klinická logopedka a rozšířili jsme činnost ergoterapie. Personální a věcné vybavení jsme plnili. Bylo zde 2,600 úvazku lékaře, což představuje na jednoho lékaře 27 lůžek, 160 přijatých, 8707 lůžkodnů a 28 zemřelých. **Stáže zde vykonaly Denisa Dolečková, VOŠ SZŠ Havlíčkův Brod III/12, Brúnová Marie, VOŠ SZŠ Hradec Králové (VII/12), Eliška Kodytková, VOŠ SZŠ Příbram (VI/12), Břízová Lucie a Kladivová Markéta, obě VOŠ SZŠ Olomouc (VII/12 a XII/12), jako zdravotní sestry**. Od 1.11.2011 jsme zde provozovali 10 sociálních lůžek navíc, vzhledem ke ztrátovému financování těchto lůžek a nesplnitelných požadavků z proběhlé kontroly Úřadu práce Pardubice v zajištění správného provozu sociálních lůžek jsme nakonec museli tato lůžka uzavřít.

Fyzioterapie a ergoterapie jsou sloučeny do jednoho pracoviště, které poskytuje služby všem třem lůžkovým oddělením a ambulanci, každé však se svým specifickým druhem práce. Na odd. PNE provádíme především rehabilitaci dechovou (též pohybovou), na Psychiatrii se specializují na pracovní rehabilitaci - ergoterapii (dílny) a na LDN se zaměřují na rehabilitaci pohybového ústrojí, v oddělených prostorách se zde provádí ergoterapie. Část pracovní doby rehabilitačního pracoviště je vyčleněna pro péči o ambulantní nemocné s širokou škálou indikací.

Ambulance: Provozovali jsme denně veřejnou plicní ambulanci s kalmetizací (dr. Doleček, dr. Jireš, dr. Jirešová, dr. Strítecký, ve druhé polovině roku též dr. Shihatová), alergologickou (dr. Dvořáček), ORL ambulanci (dr. Pokaleny), praktického lékaře a lékaře pracovnělékařských služeb (dr. Mudroň), klinickou psychologii (Mgr. Urbanová), klinickou logopedii (Mgr. Hofmanová), psychiatrickou ambulanci ve Vysokém Mýtu (dr. Diblík) a v Žamberku (dr. Bayer, dr. Páslerová, dr. Zandler), fyzioterapii (kolektiv) a ergoterapii (Mgr. Vaňková).

Komplement: Laboratoře (biochemie, hematologie, mikrobiologie) jsou umístěny v oddělené budově a jsou provozovány Orlickoústeckou nemocnicí a.s. Rentgenologické pracoviště je digitalizováno, provádělo skiagrafií, skiaskopii a klasickou tomografií plic a skiagrafií kostí. Na RTG diagnostice se s garancí MUDr. M. Čížinského (RTG Rychnov n/K) podílí všichni lékaři oboru PaF. Diagnostiku sonografickou, CT a magnetickou rezonancí nám zajišťuje RDG oddělení v Rychnově n/K. Provoz našeho RTG pracoviště je schválen certifikátem SÚJB s platností až do roku 2014. Provedli jsme kompletní digitalizaci provozu.

Dopravní zdravotní služba. Máme dva sanitní vozy Volkswagen Transporter s příslušným vybavením pro přepravu nemocných. Oba vozy jsou plně vytíženy, musíme se někdy obracet i na okolní dopravní zdravotní služby.

Ostatní:

Pro PNE a PSY máme tři sociální pracovnice Mgr. J. Dolejšovou (PNE), Mgr. D. Pluskalovou (PSY) a D. Kovalovou (LDN). K propagaci naší činnosti a za účelem získání další klientely jsme vydali informační letáky. Propagovali jsme za pomoci Ing. Štěpánka (společnost Isolit-Bravo Jablonné nad Orlicí), osobně a dalším letákem sbírku na úhradu digitalizace RTG pracoviště.

Všichni lékaři a vysokoškoláci ústavu se scházeli na společných ranních hlášeních a rentgenových vizitách. Rozšířili jsme odbornou knihovnu o knihy a odborné časopisy za 24 066,- Kč. Pro zájemce z řad personálu jsme zahájili jazykový kurz angličtiny z fondu FKSP. Zúčastnili jsme se pasivně mnoha celostátních a krajských seminářů a kongresů, převážně jedním lékařem, vysokoškolákem či středním zdravotnickým pracovníkem v souladu s požadavky zákona č.95/2004 Sb. a č.96/2004 Sb. na postgraduální vzdělávání. Aktivní účast mimo ústav měl: Dr. Bayer: „Demencie“, UK Bratislava, Pedagogická fakulta, cyklus přednášek, 11.4.2013.

V Albertinu byly uspořádány 4 vlastní odborné semináře pro lékaře a SZP našeho ústavu a 2 celodenní konference: psychiatrická na téma „Astma a úzkost; vše souvisí se vším“ dne 5.6.2013 a geriatrická ve 4 blocích na téma „Traumatologie, Cévní mozkové příhody, Dysfagie a Ischemická choroba dolních končetin“ dne 21.9.2013 pro širokou odbornou veřejnost okolních regionů:

Datum	Téma	Přednášející
-------	------	--------------

6.3.2013	Alzheimerova demence	Mgr. P. Hýblová, Vzdělávací agentura KVS Děčín
18.4.2013	Hygiena rukou, ředění dezinfekčních roztoků	Bc. Hana Leichtová, Albertinum Žamberk
2.5.2013	Inkontinence – příčiny a její řešení	Bc. Silvie Vedralová, L. Prostřední, MSM s.r.o.
5.6.2013	Astma a úzkost, vše souvisí se vším	Psychiatrická konference Albertinum Žamberk
21.9.2013	Traumatologie, CMP, Dysfagie, ICHDKK	I. geriatrická konference Albertinum Žamberk
25.11.2013	První zdravotnická pomoc	MUDr. Prokop, RZP Žamberk

Získali jsme grant pro sociální služby od Pardubického kraje ve výši 240 000,- Kč.

Stížnostní agenda. Čestná rada ČLK Praha rozhodla o stížnosti z 30.8.2012 na údajně špatné vedení léčby na PNE jako neoprávněné. V roce 2013 jsme obdrželi 4 stížnosti: 1) stížnost z 23.4.2013 na údajně nedostatečnou ošetrovatelskou a rehabilitační péči, byla zamítnuta jako neoprávněná, 2) stížnost z 24.5.2013 na způsob léčby se závažnou diagnózou v očekávání uzdravení, byla zamítnuta jako neoprávněná s omluvou za špatné chování jedné sestry, 3) stížnost ze 6.6.2013 na zastaralé vybavení a malé prostory při pobytu nemocné na plicním lůžkovém oddělení, zamítnuto jako neoprávněná, 4) stížnost z 2.12.2013 formou odvolání proti usnesení Okresního soudu Ústí n/O o vyslovení přípustnosti převzetí a držení v ústavu zdravotnické péče na psychiatrickém oddělení je dosud nevyřízena.

Naopak jsme dostali 10 písemných poděkování za kvalitu ošetření a péči o pacienty (uloženo u ředitele).

Kontrolní činnost. Celkem jsme měli 11 kontrol. Kontrolu provedli KHES Pardubice 5.3.2013 na Centrální sterilizaci – bez závad, Oblastní inspektorát práce Hradec Král. 6.3.2013 na dodržování povinností vyplývajících z předpisů v úseku pracovněprávních vztahů a pracovních podmínek – bez závad, vnitřní audit: Roční prověrka BOZP 27.6.2013 – nedostatky odstraněny dle stanovených termínů, KHES Pardubice 9.7.2013 na kalmetizaci – bez závad, Krajský úřad Pardubického kraje 17.7.2013 na dofinancování sociálních služeb z rozpočtu Pk 2013 – bez závad, Úřad práce Pardubice 16.7.-18.7.2013 na poskytování sociálních služeb na sociálních lůžkách zdravotnických zařízení – 11 zjištěných nedostatků a bez splněných kritérií (bude odstraněno do 15.3.2014), jediný závažný nedostatek (smlouva s jedním klientem podepsána neoprávněnou osobou) bude řešeno správním řízením, KHES Pardubice 25.9.2013 dle vyhl.č.537/2006 na proočkovanost proti pneumokokovým nákazám nemocných umístěných na LDN – bez závad, OZS ČR Olomouc dne 30.9.2013 a 14.10.2013 na oblast BOZP – bez závad, Česká inspekce životního prostředí Hradec Král. 17.10.2013 na dodržování chemického zákona – bez závad, Oblastní inspektorát práce Hradec Králové 5.12. a 10.12.2013 na oblast BOZP – 2 porušení ustanovení ihned odstraněno, KHES Pardubice 13.12.2013 na stravovacím provozu – bez závad.

Od 23.října 1997 jsme členy Asociace nemocnic České republiky.

Využívali jsme konziliárních služeb odborných lékařů Polikliniky Žamberk. Pokračovali jsme ve spolupráci s onkologickým pracovištěm (Multiscan) v Ústí n/O a onkologií v Pardubicích, RDG pracovištěm v Rychnově n/K a hrudním oddělením Chirurgické kliniky FN v Hradci Králové. Zúčastňujeme se jednou týdně pracovních meziklinických plicních seminářů ve FN v Hradci Král. s konzultacemi našich pacientů. Naopak my jsme zajišťovali psychiatrickou ambulanci a pravidelnou konzultační psychiatrickou službu pro LDN ve Vysokém Mýtě.

V rámci péče o zaměstnance jsme provozovali ordinaci pracovnělékařských služeb a praktického lékaře. Po celý rok zde pracoval MUDr. Daniel Mudroň, který má atestaci z všeobecného lékařství. Plnili jsme rovněž kolektivní smlouvy, kde jsou upravena mzdová pravidla, hospodaření s FKSP, ochrana zaměstnanců v BOZP a další. Zaměstnanci jsou pravidelně informováni o dění v ústavu a případných (i odborných) změnách v podnikovém časopise „Albertinský zpravodaj“.

Ústav pravidelně umožňuje duchovní služby s předem stanoveným rozpisem a k tomu ještě s možností mimořádných návštěv duchovních. Návštěvní hodiny pro příbuzné jsou denně 13.00-17.00 hodin, u těžších případů individuálně i v jinou dobu. Parkování je možné na vyhrazených parkovištích v areálu ústavu zdarma. Čekací doby na ošetření nejsou, ani v ambulantní péči neprovozujeme objednávkový systém.

Hospodářsko-technický úsek (HTS).

Likvidace odpadu probíhá v souladu s obecně platnou legislativou a vnitřními směrnici. Za celý rok jsme vyvezli 44,95 tuny zdravotnického nebezpečného odpadu a 9,57 tuny komunálního odpadu na skládku společnosti EKOLA České Libchavy na základě uzavřeného smluvního vztahu. Množství odpadu se mírně zvýšilo.

Stavební akce, rekonstrukce a opravy, technologie, HW, SW v roce 2013

Nařízený odvod z investičního fondu do rozpočtu Pk ve výši 1 mil. Kč na financování projektu „Albertinum Žamberk – modernizace plicního lůžkového oddělení dlouhodobé péče vč. přístrojového vybavení“, malování 2. patra objektu LDN za 87 tis Kč (Miloslav Kubíček, Slatina nad Zdobnicí), oprava chladírny s výměnou kompresoru ve stravovacím provozu za 15 tis. Kč (Miloš Koucký, servis chladírenské techniky, Letohrad), dodávka a montáž RTG zářiče – havarijní oprava pracoviště č.1 za 60 tis. Kč (Chiraservis s.r.o., Předměřice nad Labem), havarijní oprava splaškové kanalizace pod objektem plicního oddělení Honlův dům vlastní údržbou za materiálové náklady 15 tis. Kč, povinné zpracování průkazů energetické náročnosti budov za 30 tis. Kč (Jiří Vencl, Vencl-servis, Žamberk).

Digitalizace RTG pracoviště – splácení zařízení částečně z darů a částečně z vlastních zdrojů 563 tis. Kč (společnost PROMEDICA Praha, MRM Letohrad), výměna optického kabelu pro přenos dat od serveru na LDN s odbočkami k dalším objektům za 82 tis. Kč (dodala společnost Alberon Letohrad), software pro podporu řízení dokumentů a záznamů za 70 tis. Kč (SwissCentrum, s.r.o. Prostějov), elektrické polohovací nemocniční lůžko za 29 tis. Kč (PROMA REHA s.r.o., Česká Skalice), dětský zádržný systém do sanitních vozidel za 15 tis. Kč (EGO s.r.o. Zlín).

Děkujeme všem, kteří se v roce 2012 podíleli na dobrém chodu našeho ústavu. Naším konziliářům: dr. Štětinovi a dr. Habalovi, dr. Kočové, dr. Bartošovi a doc. dr. Salajkovi, dr. Hájkovi, doc. dr. Vaňáskovi, prof. dr. Krejskovi, dr. Čížinskému, dr. Čížkovi, dr. Pokálenému, dr. Čápmovi a dr. Kerekesovi. Všem pracovníkům poliklinických oddělení - plicního, psychiatrie a interny. Praktickým lékařům, pracovníkům RZP okresu Ústí n/O a pracovníkům nejbližších oddělení nemocnic v Ústí n/O a Rychnově n/K. Všem za dobrou vzájemnou

spolupráci. Dále Ing. J. Gabrhelovi a jeho spolupracovníkům (KIP Litomyšl) za projektové práce, JUDr. K. Hubálkovi za právní pomoc a firmě STAPRO Pardubice v péči o náš software NIS.

Děkujeme všem pracovníkům Odboru zdravotnictví Krajského úřadu v Pardubicích za administrativní pomoc. Děkujeme všem zaměstnancům Albertina za podíl na tom, že se náš ústav vyrovnal se všemi úkoly roku. Děkujeme Ing. Štěpánkovi (Isolit-Bravo s.r.o Jablonné n/O a všem dalším, kteří ústavu přispěli věcným či finančním darem a účinnou pomocí.

Rok 2013 byl ukončen kladným hospodářským výsledkem. Přebytek z hospodářského výsledku pokryje část provozního dluhu z roku 2011. Ani v tomto roce jsme žádné dotace od zřizovatele neobdrželi. Stále trvá nedostatek cash flow z důvodů časového nesouladu mezi vyúčtováním nákladů a výnosů, v uplynulém roce jsme dodavatelům platili faktury zhruba s tříměsíčním zpožděním. Celkově dobré hospodaření umožnilo alespoň jednu odměnu na konci roku všem zaměstnancům, různě podle kvality jejich práce. Máme uzavřeny smlouvy na zdravotní péči se všemi zdravotními pojišťovnami (kromě Bratrské revírní ZP) v původním rozsahu na dobu dalších 4 let, lůžková psychiatrie na dobu 1 roku (do 31.12.2014).

MUDr. Jiří Jireš, ředitel

ZÁKLADNÍ UKAZATELE (ústav celkem)

POČET LŮŽKODNŮ

	2009	2010	2011	2012	2013
psychiatrie	12110	11300	11763	10908	10789
LDN/geriatrie	24336	23117	23646	22805	22637
pneumologie	24432	24424	25411	24812	25704
celkem	60878	58841	60820	58525	59129

ALBERTINUM	prům.2012	leden	únor	březen	duben	květen	červen	červenec	srpen	září	říjen	listopad	prosinec	celk.2013	prům.2013
počet oš. dnů	4877	5445	4967	5468	5013	4853	5032	5050	4886	4419	4902	4699	4395	59129	4927
lůžk. kapacita	5887	5965	5376	5962	5804	5980	5778	5969	5983	5765	5962	5786	5952	70292	5858
přijetí	180	215	173	185	183	169	172	180	170	169	158	140	142	2056	171
propuštění	160	182	151	169	167	169	141	172	167	148	132	138	157	1893	158
zemřelí	19	8	16	24	23	10	11	25	11	15	17	16	12	188	16
% obloženost	82,85	91,28	92,39	91,71	86,37	81,15	87,09	84,6	81,7	76,7	82,2	81,2	73,84	84,12	84,12

*) Lůžková kapacita: Odd.PF 106 (ubytovací dny soc.lůžek z kapacity odečteny), PSY 36, LDN 70

STATISTIKA SOCIÁLNÍCH (UBYTOVACÍCH) LŮŽEK

ALBERTINUM	leden	únor	březen	duben	květen	červen	červenec	srpen	září	říjen	listopad	prosinec	celk.2013	prům.2013
počet ubyt. dnů	889	840	915	846	899	882	905	899	895	918	742	643	10273	856
maxim.počet ubyt.dnů	930	840	930	900	930	900	930	930	900	930	900	930	10950	913
přijetí	0	1	3	7	6	2	5	2	3	2	3	0	34	3
propuštění	0	6	2	1	8	7	1	6	1	2	3	8	46	4
využití lůžek	95,6%	100%	98,4%	94,0%	96,7%	98,0%	97,3%	96,7%	99,4%	98,7%	82,4%	69,1%	93,8%	93,8%

Pozn. Maximální počet ubytovacích lůžek registrovaný krajským úřadem je 30, z toho 20 lůžek je využíváno v rámci 106 lůžek odd.PF a 10 lůžek mimo lůžka LDN (ve 4.Q./13 postupně uzavírána)

EKONOMICKÉ UKAZATELE

A. Provozní výnosy

Struktura provozních výnosů

	2011		2012		2013	
ZP MVČR	9 015 754,-	8,65%	8 047 448,-	7,90%	7 618 812,-	7,37%
ZP oborová bank a p.	1 745 940,-	1,67%	1 758 864,-	1,73%	3 208 277,-	3,10%
ZP Škoda	1 622 277,-	1,56%	1 335 835,-	1,31%	1 544 846,-	1,50%
ZP vojenská	5 491 008,-	5,27%	4 517 383,-	4,44%	4 893 218,-	4,73%
VZP	69 101 237,-	66,28%	65 968 124,-	64,79%	64 598 363,-	62,48%
Česká průmysl. ZP	2 353 727,-	2,26%	2 966 056,-	2,91%	4 015 849,-	3,88%
sociální lůžka	4 807 137,-	4,61%	6 366 102,-	6,25%	6 102 199,-	5,90%
Pardubický kraj	0	0	0	0	0	0
regulační poplatky	3 599 290,-	3,45%	5 189 450,-	5,10%	5 208 250,-	5,04
ostatní výnosy	6 522 375,-	6,25%	5 674 221,-	5,57%	6 209 075,-	6,00
CELKEM	104 258 745,-	100%	101 823 483,-	100%	103 398 889,-	100%

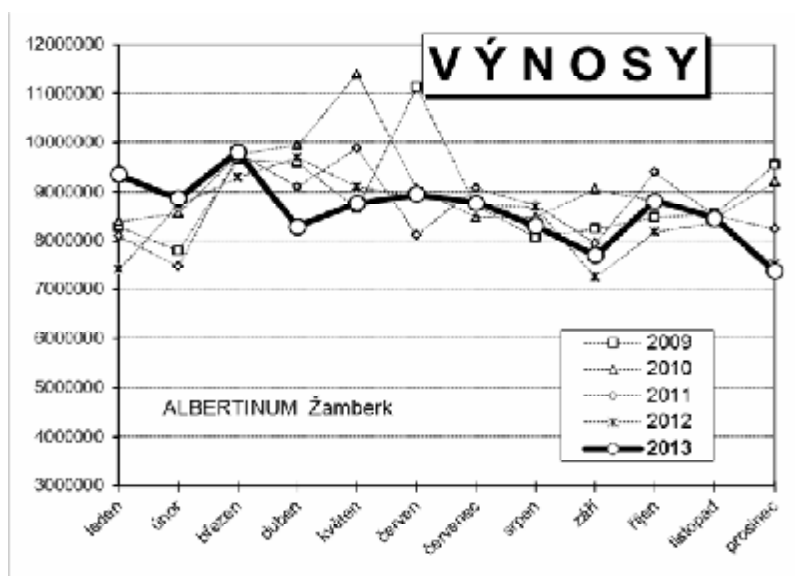

2013	Výnosy v Kč
I.	9.348.982,00
II.	8.858.575,00
III.	9.802.141,00
IV.	8.286.696,00
V.	8.760.029,00
VI.	8.946.757,00
VII.	8.767.698,00
VIII.	8.295.847,00
IX.	7.704.710,00
X.	8.809.765,00
XI.	8.455.105,00
XII.	7.375.379,00

PŘÍJMY OD POJIŠŤOVEN 2013

ALBERTINUM

B. Provozní náklady

Struktura provozních nákladů

2011	2012	2013
------	------	------

odpisy	3 862 451,-	3,65%	1 452 427,-	1,43%	1 348 026,-	1,31%
osobní náklady	72 335 770,-	68,31%	68 786 816,-	67,88%	69 232 567,-	67,41%
opravy	1 092 108,-	1,03%	691 526,-	0,68%	702 485,-	0,68%
SZM	2 109 051,-	1,99%	1 018 791,-	1,01%	1 392 882,-	1,36%
léčiva	4 440 686,-	4,19%	4 636 034,-	4,57%	4 717 578,-	4,59%
energie, voda	6 956 976,-	6,57%	6 733 670,-	6,64%	6 654 485,-	6,48%
potraviny	3 873 884,-	3,66%	4 049 828,-	4,00%	4 227 045,-	4,12%
ostatní	11 224 764,-	10,60%	13 969 877,-	13,79%	14 431 751,-	14,05%
CELKEM	105 895 690,-	100%	101 338 969,-	100%	102 706 819,-	100%

STRUKTURA NÁKLADŮ 2013

ALBERTINUM Žamberk

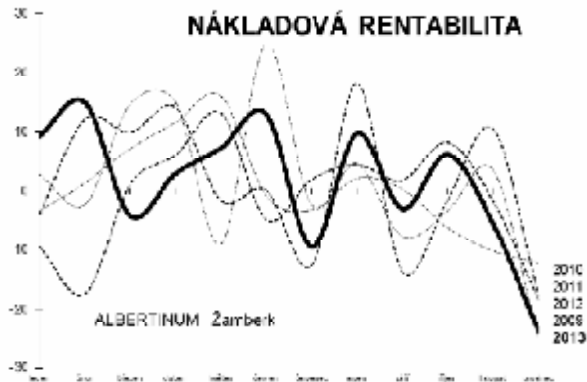

$$\text{nákladová rentabilita} = \frac{\text{hospodářský výsledek}}{\text{náklady celkem}} \times 100$$

Nákladová rentabilita v letech

	2003	2004	2005	2006	2007	2008	2009	2010	2011	2012	2013
nákladová rentabilita	0,15	0,34	0	0	0	0,4	1,7	0,1	-1,5	0,5	0,7

2013	Náklady v Kč
I.	8.553.630,00
II.	7.703.422,00
III.	10.227.756,00
IV.	8.048.946,00
V.	8.165.568,00
VI.	7.916.806,00
VII.	9.676.380,00
VIII.	7.557.614,00
IX.	7.943.671,00
X.	8.295.839,00
XI.	8.944.891,00
XII.	9.672.291,00

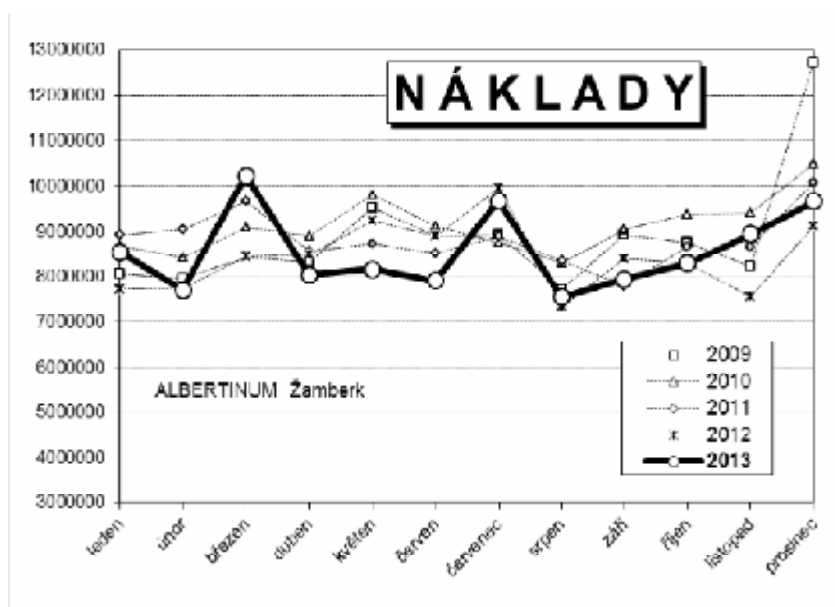

Celkové náklady na lůžkoden

	pneumologie				psychiatrie				LDN			
	2010	2011	2012	2013	2010	2011	2012	2103	2010	2011	2012	2013

leden	1599,3	1530,2	1463,8	1287,4	1649,9	1686,8	1546,1	1781,7	1222,7	1435,9	1226,2	1399,1
únor	1471,5	1681,5	1279,3	1305,2	1656,6	1626,0	1575,8	1600,0	1334,7	1471,8	1323,9	1342,1
březen	1385,0	1434,2	1363,2	1579,2	1362,8	1437,6	1605,6	1750,7	1363,7	1382,9	1263,2	1577,2
duben	1385,6	1114,3	1362,7	1446,8	1442,7	1507,9	1575,1	1527,9	1514,7	1326,7	1360,1	1329,5
květen	1120,2	1173,6	1520,9	1436,9	1542,0	1488,0	1489,6	1799,3	1409,7	1305,8	1416,0	1509,6
červen	1549,8	1465,3	1629,2	1442,0	1471,4	1514,9	1761,3	1340,9	1351,4	1331,3	1539,1	538,8
červenec	1596,5	1808,4	1714,3	1626,7	1545,6	1510,2	1937,6	1781,7	1248,1	1457,0	1650,7	1606,2
srpen	1668,3	1362,1	1309,5	1446,5	1499,8	1612,5	1566,5	1407,0	1166,6	1391,3	1284,1	1321,3
září	1942,5	1430,2	2229,6	1552,4	1697,7	1519,6	2131,6	1580,8	1329,8	1357,0	1465,2	1651,7
říjen	1662,5	1493,4	1938,4	1692,6	1757,8	1672,7	1597,5	1496,7	1504,6	1297,9	1487,5	1337,4
listopad	1682,0	1604,6	1393,2	1666,6	1791,5	1568,2	1555,3	1757,6	1430,3	1395,3	1385,4	1739,3
prosinec	2440,9	2252,2	1413,5	2077,4	1544,5	1586,7	1215,3	3133,3	1141,1	1183,6	1999,4	1457,7
CELKEM	1625,3	1529,2	1551,5	1546,6	1580,2	1560,9	1629,8	1746,5	1334,8	1361,4	1585,9	1400,8

Spotřeba a náklady na energie, vodu, pohonné hmoty a medicínální kyslík

	PLYN v m3	ELEKTŘINA v kWh	VODA v m3	POHONNĚ HM. v lt	MEDIC.KYSLÍK v lt
2008	498 520	531 801	20 031	12 246	18 348
2009	408 168	466 576	20 484	12 289	16 217
2010	390 674	468 201	23 095	11 448	19 921
2011	323 091	470 654	16 721	12 091	20 930
2012	342 210	471 217	15 721	12 135	22 748
2013	337 673	479 971	16 683	12 437	27 536

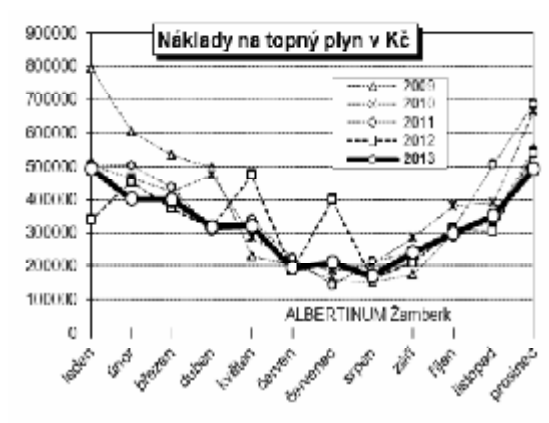

Náklady energií a vod v Kč

2004 2005 2006 2007 2008 2009 2010 2011 2012 2013

Ostatní	2009	2010	2011	2012	2013
Stravní jednotka v Kč/lůžkoden	58,79	62,04	58,82	61,49	62,63
Náklady SZM v Kč/lůžkoden	34,05	31,11	39,41	19,07	23,56
Náklady na léky v Kč/lůžkoden	66,65	82,02	73,01	77,05	61,01
<i>pneumologie</i>	94,44	99,35	93,91	86,85	91,50

psychiatrie	94,73	97,23	90,00	57,10	49,18
geriatrie/LDN	37,90	53,65	47,16	44,88	42,36

Spotřeba léků celková a na lůžkových odděleních

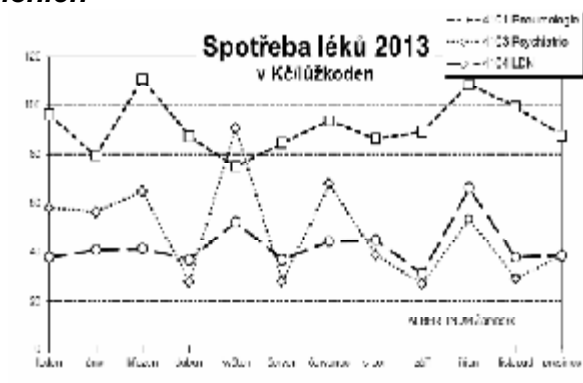
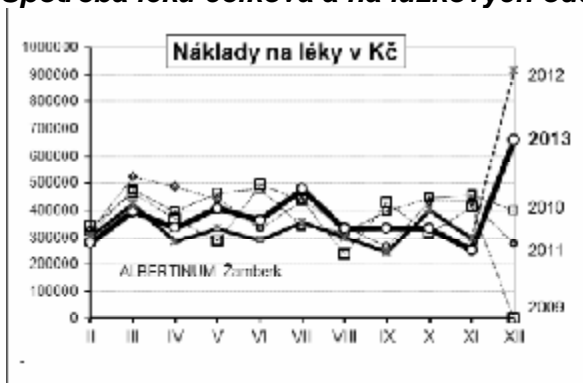

Srovnání nárůstu nákladů a příjmů s inflací



D. Čerpání fondů

Čerpání fondu investičního majetku	v Kč
------------------------------------	------

počáteční zůstatek	3 819 808,14
odpisy	1 348 026,00
účelové dary	285 850,00
dotace Pardubického kraje	0
dotace ze státního rozpočtu	0
Finanční objem fondu	5 453 684,14
Magnetoterapeutický přístroj - fyzioterapie 2x	84 950,00
Modernizace plicního odd. Malínský – projektová příprava	1 000 000,00
Sterilizátory do centr.-sterilizace, doplatek úvěru	175 000,00
Digitalizace RTG	457 633,00
Úhrada ostatní fakturace	14 845,00
Výdaje celkem	1 732 428,00
Konečný zůstatek k 31.12.2013	3 721 256,14

Dotace zřizovatele

mil. Kč

1995: 3.50, 1996: 5.00, 1997: 1.00, 1998: 1.50, 1999: 1.70, 2000: 0.50, 2001: 0.50, 2002: 0.50, 2003: 4.50, 2004: 3.50, 2005: 3.50, 2006: 2.00, 2007: 0.00, 2008: 1.00, 2009: 1.00, 2010: 0.50, 2011: 0.50, 2012: 0.50, 2013: 0.50

Dotace - státní rozpočet

mil. Kč

1995: 0.00, 1996: 0.00, 1997: 0.00, 1998: 7.50, 1999: 2.00, 2000: 0.00, 2001: 4.05, 2002: 15.00, 2003: 20.28, 2004: 15.00, 2005: 0.00, 2006: 0.00, 2007: 0.00, 2008: 0.00

Čerpání fondu FKSP	
Zůstatek z roku 2012	965 336,18
Příjmy rok 2013	531 114,02
Půjčky vráceno 25.300,-	0
Celkový objem fondu	1 496 450,20
§4 – kultura, prevence, prac. podm.	1 119,00
§5 – pořízení hmotného majetku	0
§6 – půjčky na bytové účely	0
§7 – stravování	434 177,87
§8 – rekreace, tábory, rehabilitace	138 336,00
§9 – vstupné, náklady na akce	459 430,31
§10- výměnné akce	0
§11- půjčky vydáno 15.000,-	0
§12- penzijní připojištění	0
§13- příspěvek odb. organizacím	0
§14- dary, prac. a život. výročí	73 600,00
ostatní	
Výdaje celkem	1 106 663,18
Konečný zůstatek k 31.12.2013	389 787,02

Čerpání rezervního fondu	
Zůstatek z roku 2012	427 985,72
Příděl z hosp. výsledku 2013	0
Dary na konto Plíce	208 494,17
Dary na konto Stáří	447 339,20
Celkový objem fondu	1 083 819,09
MSM s.r.o.	302
Bella Bohemia	167
Medinet	50
DZ Pharm	31
Ostatní	101
Výdaje celkem	650 601,93
Konečný zůstatek k 31.12.2013	433 217,16

VÝSLEDKY HOSPODŘENÍ

položka	k 31.12.2011	k 31.12.2012	k 31.12.2013
příjmy od Všeobecné zdravotní pojišťovny	66 670	65 968	64 598

příjmy od ost. zdravotních pojišťoven	29 508	26 888	27 523
příjmy mimo zdravot. pojišťovny (vč.regul.poplatků)	5 594	6 757	9 363
dary ve fin. vyjádření, ostatní granty (od zřizovatele)	1 005	1 012	651
příjmy na provoz soc. lůžek (MPSV)	0	0	304
příspěvek na provoz (od zřizovatele)	1 482	1 259	960
celkem příjmy	0	0	0
dotace na investice (od zřizovatele)	104 259	101 823	103 999
dotace na investice (státní rozpočet)	0	0	0
provozní náklady	105 896	101 339	102 707
z toho odpisy	3 862	1 452	1 348
investiční náklady - stavební	190	0	0
investiční náklady - strojní	304	628	85
investiční náklady - dopravní prostředky	0	0	0
úvěr u banky krátkodobý	0	0	0
úvěr u banky střednědobý	0	0	0
úvěr u banky dlouhodobý	476	175	0
náklady na vedlejší hosp. činnost	436	596	571
pohledávky	13 900	14 990	12 316
z toho pohledávky po době splatnosti	847	3 299	6 633
závazky investiční	246	529	42
závazky neinvestiční	9 347	7 690	6 448
z toho závazky neinvestiční po době splatnosti	5 459	3 341	4 022
nehmotný investiční majetek – DNHM	4 228	4 406	4 599
drobný hmotný investiční majetek – DKP	14 923	15 477	15 509
hmotný investiční majetek - DHM	187 604	25 067	23 258
fond investic (ú.č. 416)	4 605	3 820	3 721
rezervní fond (ú.č. 414)	530	428	433
provozní hospodářský výsledek	-1 636	484	692

E. Výsledky hospodaření v letech



ZDRAVOTNICKÉ UKAZATELE (dle oddělení)

Název ústavu

ALBERTINUM, odborný léčebný ústav v Žamberku

Název oddělení	PNEUMOLOGICKÉ ODDĚLENÍ / PNE
Počet lůžek	106
Přirozená spádová oblast okresů	UO, RK, NA, TU, JC, HK (Pardubický a Královéhradecký kraj)
Prostorové vybavení	dvoulůžkové, třílůžkové i několik vícelůžkových pokojů dělené do 5 stanic, z nichž jedna stanice poskytuje 20 soc. lůžek, karanténa TBC s 27 lůžky v oddělené budově (Malínský), bronchologické pracoviště, funkční laboratoř pro EKG, spirometrii a bronchodilatační testy, pneumoonkologické oddělení, punkční sálek, inhalatorium, tělocvična pro fyzioterapii
Technické vybavení	Fibrobronchoskop PENTAX FB-18P 1998 a PENTAX FB-18BS 2002, rigidní bronchoskop FRIEDL 1980, video: kamera MSV-2000 Applitec, monitor SONY 1997, pulsní oxymetr PalcoLabs 340 1998 a 2006, EKG BTL-08 MD 2005, kardiomonitory Hewlett Packard 78352C 3ks 1995, EKG 1772A Hewlett Packard 1996, defibrilátor i-PAD 2010, infuzní pumpy a dávkovače, odsávačky, inhalátory NE-U12 Omron HOYER, spirometr Compact-Lab Transfer JAEGER 1994 s bodypletysmografem 2003 a další PM-TRON AMC-1, Interdyn ID79, Diadynamic DD6, UZ TUR US
Fyzioterapie - pracoviště část 1 (PNE):	6-1, Inhalátory Pari Master, další rehabilitační pomůcky.

Lékaři a ostatní vysokoškoláci – osobní údaje

jméno	funkce v ústavu	promoce	specializace	zaměstnán/a od
MUDr. Martin DVOŘÁČEK	primář	1982	vnitř.lék.I.,PaF, alergol.	1.6.1991
MUDr. Jiří DOLEČEK	sek. lékař	1999	vnitř.lék.I.,PaF úv.0,8	16.8.1999
MUDr. Pavel STŘÍTECKÝ	sek. lékař	1996	vnitř.lék.I.,PaF	15.4.2005
MUDr. Jiří JIREŠ	ordinář 0,2	1975	vnitř.lék.I.,PaF	15.8.1975
MUDr. Jitka MUTHSAMOVÁ	sek. lékař	1985	vnitř.lék.I., II.	2.1.2008
MUDr. Jiřina JIREŠOVÁ	st. sek. lékař 0,2	1978	vnitř.lék.I, PaF	1.8.1978
MUDr. Pavla SHIHATOVÁ	amb. lékař 0,6	1997	vnitř.lék.I.,PaF	1.4.1998 do 31.12.2013
Bc. Marta EHRENBERGEROVÁ	staniční sestra	2005	ošetřovatelství	11.7.1977
Mgr. Simona ŽABKOVÁ	staniční sestra 0,5	2011	ošetřovatelství	1.6.2005
Mgr. Dagmar DVOŘÁČKOVÁ	fyzioterapeut	2005	fyzioterapie	1.10.1991
Mgr. Jana DOLEJŠOVÁ	zdrav.-soc. prac.	2008	sociální služby	1.11.2010

Zdravotnický personál k 31.12.2013

OD pneumologie a ftizeologie	lékař L3	lékař L2	lékař L1	lékař ÚPS	Klinický psycholog	Fyzioterapeut	ZPBD s příslušnou specializací	ZPBD ZPOD	ZPOD – bez maturity
00023 – PaF na 86 lůžek	0,3 0,796	0,3 0,796	0,7 1,857	dostupnost	dostupnost	0,3 1,007	1,00 3,357	6,0 20,143	2,0 6,714
SKUTEČNOST	3,575	0	0	ano	ano	1,013	12,75	17,75	9,0

Vysvětlivka k tabulce: VNP – vysokoškolsky vzdělaný nelékařský zdravotnický pracovník: klinický psycholog, klinický logoped a fyzioterapeut, se specializovanou způsobilostí a zvláštní odbornou způsobilostí. Počty personálu platí na 30 lůžek, pokud je jiný počet lůžek, nutno přepočítat. Pracovník s vyšším vzděláním může pokrýt nedostatek v počtu nižších pracovníků, zvláště ve vysokoškolácích, zvláště v sesterské profesi. ZPOD mohou tvořit maximálně 50% zdravotnických pracovníků. V každé směně však musí být přítomen jeden ZPBD.

PNEUMOLOGIE A FTIZEOLOGIE	prům.2012	leden	únor	březen	duben	květen	červen	červenec	srpen	září	říjen	listopad	prosinec	celk.2013	prům.2013
počet oš. dnů	2068	2591	2207	2481	2139	2164	2116	2230	2025	1906	1915	2045	1885	25704	2142
lůžk. kapacita	2654	2679	2408	2676	2624	2694	2598	2683	2697	2585	2676	2606	2666	31592	2633
přijetí	108	136	115	103	114	92	102	103	90	98	95	78	79	1205	100
propuštění	94	120	98	93	103	92	84	98	100	81	78	78	76	1101	92
zemřelí	12	6	13	16	17	5	6	13	5	7	10	9	7	114	10
% obloženost	77,91	96,71	91,65	92,71	81,51	80,32	81,44	83,11	75,08	73,73	71,56	78,47	70,7	81,36	81,36

*) Lůžková kapacita je snížena vždy o blokované lůžkodny ubytovacími dny sociálních klientů

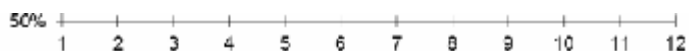

SROVNÁNÍ V LETECH

PNEUMOLOGIE – PNE	2009	2010	2011	2012	2013
počet lůžek	106	106	106	106	106
počet přijatých	1 102	1 158	1 326	1 295	1 205
ukončené hospit.(propuš.+ zemřelí)	1 098	1 145	1 337	1 270	1 215
z toho počet propuštěných	987	1 027	1 182	1 132	1 101
a počet zemřelých	111	118	155	138	114
průměrná ošetrovací doba celkem	22,25	21,33	19,01	19,54	21,16
lůžková kapacita	32 149	31 853	32 306	31 846	31 592
počet lůžkodnů	24 432	24 424	25 411	24 812	25 704
obloženost v %	76,00%	76,68%	78,66%	77,91%	81,36%

Zdravotní statistika pneumologického oddělení:

rozdělení dle věku	muži		ženy		celkem		ukončení hospitalizace		počet osob
	absolutně	relativně	absolutně	relativně	absolutně	relativně	popis	počet	
≤ 19 let	0	0	3	0,2%	3	0,2%	pacient propuštěn domů	1 001	
20 - 29 let	7	0,6%	10	0,8%	17	1,4%	do zařízení soc. péče	17	
30 - 39 let	15	1,2%	12	1,0%	27	2,2%	přeložen na jiné oddělení	0	
40 - 49 let	36	3,0%	34	2,8%	70	5,8%	přeložen do LDN	17	
50 - 59 let	91	7,5%	60	4,9%	151	12,4%	do jiného zdrav. zařízení	63	
60 - 69 let	201	16,5%	115	9,5%	316	26,0%	předčasné ukončení	3	
70 - 79 let	209	17,2%	127	10,5%	336	27,7%	zemřel –provedena pitva	2	
80 - 89 let	122	10,1%	117	9,6%	239	19,7%	zemřel –neprovedena pitva	112	
≥ 90 let	16	1,3%	40	3,3%	56	4,6%			
celkem propuštění	697	57,4%	518	42,6%	1 215	100%	celkem propuštění	1 215	

základní diagnóza hospitalizace	MKN-10	muži	ženy	celkem	procent	průměrná délka pobytu
akutní zánětlivé onemocnění plic	J10 – J22 (mimo J17)	136	130	266	21,9	23,7
akutní a chronická bronchitis	J40, J43	0	0	0	0	0
chronická obstrukční choroba plicní	J44	238	101	339	27,9	21,9
asthma bronchiale	J45, J46	31	124	155	12,8	12,3
pneumokonióza apod. nemoci plicní fibróza	J60-J70	0	0	0	0	0
nenádorové nemoci pohrudnice	J84	9	8	17	1,3	22,5
jiná respirační nemoci	J90-J94	21	11	32	2,6	16,9
tuberkulóza	J00-J99 (mimo uvedené)	3	4	7	0,6	11,1
mykobakteriíza	A15-A19	35	17	52	4,3	66,3
bronchogenní karcinom	A31	4	3	7	0,6	29,4
jiný maligní novotvar	C34	107	43	150	12,3	15,7
benigní novotvar	C00-C97 (mimo C34)	13	16	29	2,4	18,8
sarkoidóza	D10-D36	6	1	7	0,6	8,9
plíce následkem oběhu	D86	6	3	9	0,7	5,2
jiná diagnóza	I26-I28,I50,J01	21	19	40	3,3	25,2
neprokázaná diagnóza	jiná	37	27	64	5,3	15,6
	R00-R09	21	20	41	3,4	16,6
celkem		688	527	1 215	100,0	21,2

příčina úmrtí	MKN-10	muži	ženy	celkem	procent
AS univ. s postiž. CNS	I70	1	1	2	1,8%
chron. obstr. choroba plicní	J44	19	10	29	25,4%
nespec. pneumopatie	J00-J99	23	12	35	30,7%
TBC plic	A15-A19	2	1	3	2,6%
karcinom plic	C34	15	6	21	18,4%
karcinom jiné lokalizace	C00-C99 (mimo C34)	4	2	6	5,3%
embolia a. pulm.	I26	2	4	6	5,3%
jiná dg	jiná	4	8	12	10,5%
celkem		70	44	114	100,0%

KOMENTÁŘ: Stabilně největším počtem jsou nemocní s chronickou obstrukční nemocí plicní a plicním karcinomem. V uplynulém roce však již převládli nemocní s akutními zánětlivými onemocněními nad plicní karcinomem a astmatem. To je tím, že se mění charakter nemocných – přibývají senioři a komplikované případy. Chronická obstrukční choroba plicní činí 27,9% všech nemocných, je také na druhém místě v počtu zemřelých. V roce 2013 zemřelo na oddělení 9,4% hospitalizovaných pacientů, což je nadále klesající tendence. Největší úmrtnost byla u nespecifických pneumopatií z důvodů přibývajících pacientů vyššího věku. Počet léčených tuberkulóz stoupl oproti předchozímu roku na dvojnásobek. Další 98 pacientů bylo u nás z diff. diagnostických důvodů pro podezření na TBC (TBC se však během pobytu neprokázala). Zemřeli na TBC jsou převážně ti, kteří přicházejí k diagnostice a léčbě většinou pozdě.

Název ústavu

ALBERTINUM, odborný léčebný ústav v Žamberku

Název oddělení

PSYCHIATRICKÉ ODDĚLENÍ

Počet lůžek

36

Přirozená spádová oblast okresů

UO, RK

Prostorové vybavení

dvoulůžkové a třílůžkové pokoje umístěné v jedné stanici pracovny lékařů a psychologa ergoterapie s dílnami pro ženy (krejčovna) a muže (dílňa) a keramickou dílnou, kulturní místnost a prostory pro relaxaci a sport, podmínky pro venkovní činnost v parku a zahradnictví,

Technické vybavení

EKG BIOSET 3500 1995, defibrilátor i-PAD 2010, odsávačka Vacmaster Seward, alkotest Dräger 3000 technické vybavení dílen, keramická pec

*Ergoterapie - pracoviště část 2 PSY***Lékaři a ostatní vysokoškoláci – osobní údaje**

jméno	funkce v ústavu	promoce	specializace	zaměstnán/a od
MUDr. David BAYER	primář	1990	psychiatrie I., II.	1.5.2008
MUDr. Milena PÁSLEROVÁ	sek. lékařka	1992	vnitř.lék.I., psych.I.	1.2.2001
MUDr. Martin ZANDLER	sek. lékař	2002	neurol.I.	1.2.2008
MUDr. František DIBLÍK	pohotovost	1964	psychiatrie I.,II.	1.1.1993
Mgr. Petra URBANOVÁ	psycholog	2001	klin. psychologie	1.10.2002
Mgr. Marcela TOMANOVÁ	vrchní sestra	2010	ošetřovatelství	1.10.2003
Bc. Hana LEICHTOVÁ	staniční sestra	1999	ošetřovatelství	1.10.1999
Mgr. Daniela PLUSKALOVÁ	soc.pracovnice	2013	sociální služby	1.10.2004

Zdravotnický personál k 31.12.2013

OD psychiatrie	lékař L3	lékař L2	lékař L1	lékař ÚPS	Klinický psycholog	Ergo-terapeut	Fyzioterapeut	ZPBD s příslušnou specializací	ZPBD, ZPOD	ZPOD – bez maturit
00021 – PSY na 36 lůžek	0,3 0,329	0,3 0,329	0,7 0,767	dostupnost	0,197 0,236	0,3 0,354	0,32 0,38 4	1,0 1,179	6,0 7,075	5,0 5,895
SKUTEČNOST	2,125	0	0	ano	0,275	0,364	0,363	3,0	7,338	6,0

Vysvětlivka k tabulce: VNP – vysokoškolsky vzdělaný nelékařský zdravotnický pracovník: klinický psycholog, klinický logoped a fyzioterapeut, se specializovanou způsobilostí a zvláštní odbornou způsobilostí. Počty personálu platí na 30 lůžek, pokud je jiný počet lůžek, nutno přepočítat. Pracovník s vyšším vzděláním může pokrýt nedostatek v počtu nižších pracovníků, zvláště ve vysokoškolácích, zvláště v sestřerské profesi. ZPOD mohou tvořit maximálně 50% zdravotnických pracovníků. V každé směně však musí být přítomen jeden ZPBD.

PSYCHIATRIE	prům.2012	leden	únor	březen	duben	květen	červen	červenec	srpen	září	říjen	listopad	prosinec	celk.2013	prům.2013
počet oš. dnů	909	853	898	981	920	817	1047	934	974	877	978	904	606	10789	899
lůžk. kapacita	1098	1116	1008	1116	1080	1116	1080	1116	1116	1080	1116	1080	1116	13140	1095
přijetí	40	39	33	43	37	39	40	40	36	40	34	34	19	434	36
propuštění	40	35	31	43	40	39	36	43	35	42	32	37	47	460	38
zemřelí	0	0	0	0	0	0	0	0	0	0	0	0	0	0	0
% obloženost	82,78	76,43	89,08	87,9	85,18	73,2	96,94	83,69	87,27	81,2	87,63	83,7	54,43	82,11	82,11

SROVNÁNÍ V LETECH

PSYCHIATRIE	2009	2010	2011	2012	2013
počet lůžek	36	36	36	36	36
počet přijatých	539	497	544	481	434
ukončené hospit. (propuš. + zemřelí)	544	500	540	484	460
z toho počet propuštěných	543	500	538	483	460
z toho počet zemřelých	1	0	2	1	0
průměrná ošetrovací doba	22,3	22,6	21,8	22,5	23,5
lůžková kapacita	13 140	13 140	13 140	13 176	13 140
počet lůžkodnů	12 110	11 300	11 763	10 908	10 789
obloženost v %	92,16%	86,00%	89,52%	82,78%	82,11%

rozdělení dle věku	muži		ženy		celkem		ukončení hospitalizace	počet osob
	≤ 19 let	4	0,9%	3	0,7%	7		
20 – 29 let	33	7,2%	19	4,1%	52	11,3%	do zařízení soc. péče	12
30 – 39 let	53	11,5%	39	8,5%	92	20,0%	přeložen na jiné oddělení	0
40 – 49 let	52	11,3%	43	9,3%	95	20,6%	přeložen do LDN	6
50 – 59 let	31	6,7%	37	8,0%	68	14,8%	do jiného zdrav. zařízení	28
60 – 69 let	21	4,6%	53	11,5%	74	16,1%	předčasné ukončení	11

70 – 79 let	12	2,6%	34	7,4%	46	10,0%	zemřel –provedena pitva	0
80 – 89 let	6	1,3%	15	3,3%	21	4,6%	zemřel –neprovedena pitva	0
≥ 90 let	1	0,2%	4	0,9%	5	1,1%		
celkem propuštění	213	46,3%	247	53,7%	460	100,0%	celkem propuštění	460

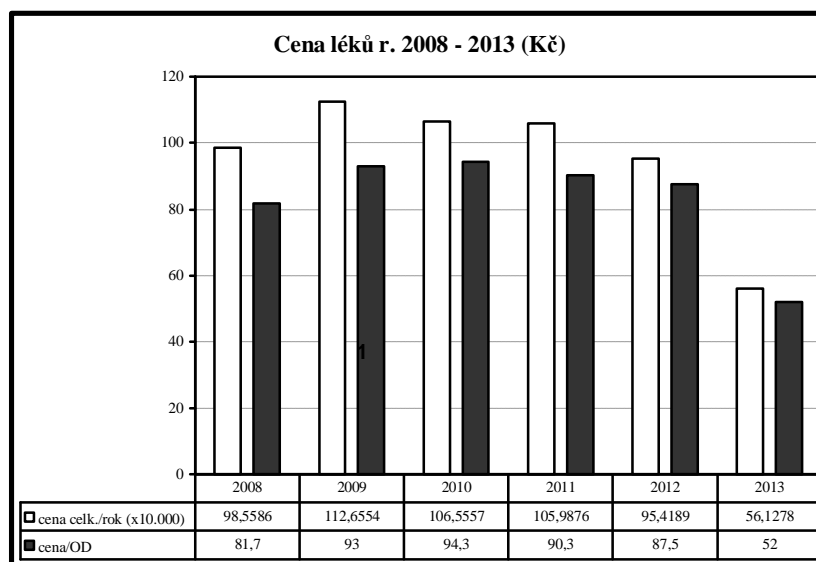

Ošetrovatelsky náročné diagnózy ((hlavní i vedlejší)

	Organické poruchy (F0x.x)	Alzheimerov a demence (G30.x)	Psychotické poruchy (F2x.x)	Paranooidní schizofrenie (F20.0)	Afektivní poruchy (F3x.x)	Bipolární porucha (F31.x)	Závislost na alkoholu (F10.2)	Odvýkací stav (F10.3)	Delirium tremens (F10.4)
2009	109	44	110	45	33	20	132	54	10
2010	34	55	130	99	43	24	69	8	7
2011	74	66	92	66	47	22	78	3	4
2012	42	58	88	35	28	14	60	1	2
2013	54	46	102	52	34	9	56	0	1

diagnózy		muži		ženy		celkem		délka hospitalizace
organické poruchy	F00-F09	14	3,0%	40	8,7%	54	11,7%	27,0
závislosti	F10-F19	57	12,4%	36	7,8%	93	20,2%	16,2
schizofrenie	F20-F29	56	12,2%	46	10,0%	102	22,4%	32,2
afektivní poruchy	F30-F39	15	3,3%	19	4,1%	34	7,4%	28,2
neurotické poruchy	F40-F48	11	2,4%	33	7,2%	44	9,6%	24,2
poruchy osobnosti	F60-F69	35	7,6%	35	7,6%	70	15,1%	17,6
mentální retardace	F70-F79	10	2,2%	4	0,9%	14	3,0%	16,7
Alzheimerova	G30	12	2,6%	34	7,4%	46	10,0%	32,8

demence								
vaskulární demence	F02	0	0	0	0	0	0	0
ostatní	ostatní	2	0,4%	1	0,2%	3	0,6%	19,0
celkem		212	46,1%	248	53,9%	460	100%	23,5

Název ústavu
Název oddělení

ALBERTINUM, odborný léčebný ústav v Žamberku
LÉČEBNA DLOUHODOBĚ NEMOCNÝCH

Počet lůžek

70 (+ dalších 10 soc. lůžek navíc do 31.12.2013)

Prostorové vybavení

dvoulůžkové pokoje, dělené do třech stanic
3 pokoje zvýšené péče (celkem 6 lůžek)
prostory rehabilitace (tělocvična, elektroléčba, vodoléčba)
2 místnosti pro ergoterapii

Technické vybavení

EKG BTL08 MT Plus 2009, injekční pumpa IP 2050 2012 2x, pulzní oxymetr SB 100 2010, odsávačky, infuzní pumpy, trakční stůl mechanický, rehabilitační vybavení pro LTV, přístroj pro terapii DIADYNAMIC DD-6 P 1990, elektroléčebný přístroj PM-TRON 1996, ultrazvukový přístroj SONIC 15 ULTRASON 1997, distanční elektroléčba VAS 07 2004, laser terapeutický akupunkturní MED-105 1997, léčebný přístroj BIOPTRON PRO a COMPACT 2001, magnetoterapeutická jednotka MTU 500 H 2013, magnetoterapeutický přístroj JAMAVAL 1997, DIMAP 1997 a MONAi 2013, přístroj pro kontinuální i pulzní terapii SONOPULS 190 2004, Vodoléčba 2004: 2 ks plastové vany pro celotělovou vířivou masáž LINDA a LADA, vana pro horní končetiny BRUNO a dolní končetiny MARIE.

Fyzioterapie- pracoviště část 3 LDN:

Ergoterapie - pracoviště část 2 LDN:

technické vybavení dílen a kuchyně ve dvou místnostech

Lékaři a ostatní vysokoškoláci – osobní údaje

jméno	funkce v ústavu	promoce	specializace	zaměstnán/a od
MUDr. Jan MAREK	primář	1992	vnitř.lék.l.,ll., geriatric	9.9.2002
MUDr. Jindra KVÍČALOVÁ	st. sek. lék.	1992	vnitř.lék.l., geriatric	1.6.2010
MUDr. Lenka KRISTKOVÁ	sek. lékařka	1993	vnitř.lék.l.	1.4.2006
Mgr. Lucie TOBIŠKOVÁ	zdravotní sestra	2010	ošetřovatelství	2.8.2010
Mgr. Lucie VOJTKOVÁ	ved. fyzioterapeut	2005	fyzioterapie	15.6.2005
Mgr. Darja MAREŠOVÁ	fyzioterapeut	2006	fyzioterapie	1.10.2003
Mgr. Roman PAPÁČEK	fyzioterapeut	2009	fyzioterapie	2.12.2013
Bc. Romana VAŇKOVÁ	ergoterapeut	2007	ergoterapie	1.9.2013
Mgr. Jarmila HOFMANOVÁ	klin.logoped úv.0,85	1999	klin. logopedie	2.4.2002

Zdravotnický personál k 31.12.2013

OD geriatric	lékař L3	lékař L2	lékař L1	lékař ÚPS	Klinický logoped	Klinický psycholog	Fyzioterapeut	Ergo-terapeut	ZPBD s příslušnou specializací	ZPBD ZPOD	ZPOD – bez maturit

00024 – LDN na 70 lůžek	0,3 0,597	0,3 0,597	0,7 1,394	dostupnost	dostupnost	0,5 1,13	0,5 1,13	1,0 2,265	7,0 15,853	3,5 7,972
SKUTEČNOST	2,6	0	0	ano	ano	1,13	1,13	5,75	16,75	9,0
						2	7			

Vysvětlivka k tabulce: VNP – vysokoškolsky vzdělaný nelékařský zdravotnický pracovník: klinický psycholog, klinický logoped a fyzioterapeut, se specializovanou způsobilostí a zvláštní odbornou způsobilostí. Počty personálu platí na 30 lůžek, pokud je jiný počet lůžek, nutno přepočítat. Pracovník s vyšším vzděláním může pokrýt nedostatek v počtu nižších pracovníků, zvláště ve vysokoškolácích, zvláště v sesterské profesi. ZPOD mohou tvořit maximálně 50% zdravotnických pracovníků. V každé směně však musí být přítomen jeden ZPBD.

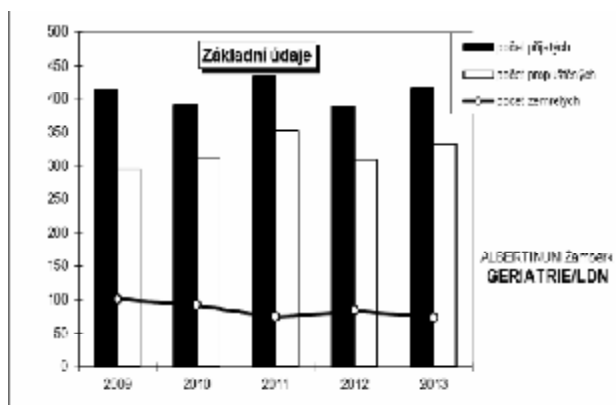

LÉČEBNA DL. NEMOCNÝCH	prům.2012	leden	únor	březen	duben	květen	červen	červenec	srpen	září	říjen	listopad	prosinec	celk.2013	prům.2013
počet oš. dnů	1900	2001	1862	2006	1954	1872	1869	1886	1887	1636	2009	1750	1905	22637	1886
lůžk. kapacita	2135	2170	1960	2170	2100	2170	2100	2170	2170	2100	2170	2100	2170	25550	2129
přijetí	32	40	25	39	32	38	30	37	44	31	29	28	44	417	35
propuštění	26	27	22	33	24	38	21	31	32	25	22	23	34	332	28
zemřelí	7	2	3	8	6	5	5	12	6	8	7	7	5	74	6
% obloženost	89,01	92,21	95,0	92,44	93,04	86,26	89,0	86,91	86,95	77,9	92,58	83,33	87,78	88,6	88,6

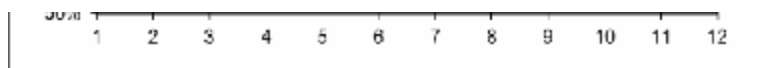

SROVNÁNÍ V LETECH

LÉČEBNA DLOUHODOBĚ NEMOCNÝCH	2009	2010	2011	2012	2013
průměrný počet lůžek	70	70	70	70	70
počet přijatých	415	391	435	388	417
ukončené hospit.(propuš. + zemřelí)	396	403	428	394	406

z toho počet propuštěných	295	311	353	310	332
z toho počet zemřelých	101	92	75	84	74
průměrná ošetrovací doba	61,5	57,4	55,2	57,9	55,8
lůžková kapacita	25 550	25 550	25 550	25 620	25 550
počet lůžkodnů	24 336	23 117	23 646	22 805	22 637
obloženost v %	95,25%	90,48%	92,55%	89,01%	88,6%

Zdravotní statistika léčebny dlouhodobě nemocných:

rozdělení dle věku	muži		ženy		celkem		ukončení hospitalizace		počet osob
	≤19 let	0	0	0	0	0	0	pacient propuštěn domů	224
20 – 29 let	0	0	0	0	0	0	do zařízení soc. péče	50	
30 – 39 let	1	0,2%	0	0	1	0,2%	přeložen na jiné oddělení	0	
40 – 49 let	4	1,0%	3	0,7%	7	1,7%	přeložen do jiné LDN	1	
50 – 59 let	13	3,2%	2	0,5%	15	3,7%	do jiného zdrav. zařízení	56	
60 – 69 let	24	5,9%	31	7,6%	55	13,5%	předčasné ukončení	1	
70 – 79 let	39	9,6%	59	14,5%	98	24,2%	zemřel –provedena pitva	0	
80 – 89 let	58	14,3%	128	31,6%	186	45,9%	zemřel –neprovedena pitva	74	
≥90 let	12	3,0%	32	7,9%	44	10,8%			
celkem propuštění	151	37,2%	255	62,8%	406	100,0%	celkem propuštění	406	

diagnóza hospitalizace		muži		ženy		počet osob		prům. doba hospitalizace
cévní mozkové příhody	I60-I69	25	6,2%	34	8,4%	59	14,5%	55,8
arterioskleróza	I70	13	3,2%	9	2,2%	22	5,4%	57,0
srdce a cévní onem.	I20-I99 (mimo I60-69)	24	5,9%	29	7,1%	53	13,1%	58,3
pohybový aparát	M00-M99	7	1,7%	26	6,4%	33	8,1%	32,1
psych. nemoci	F00-F99	5	1,2%	7	1,7%	12	3,0%	31,0
Alzheimer a ost. neurol.	G00-G99	7	1,7%	24	5,9%	31	7,6%	53,4
gastroint. trakt	K00-K93	6	1,5%	15	3,7%	21	5,2%	44,6
nádory	C00-C99	7	1,7%	12	3,0%	19	4,7%	57,6
zlomeniny	S00-S99	30	7,4%	58	14,3%	88	21,7%	70,3
ostatní	ostatní	25	6,2%	43	10,6%	68	16,7%	56,3
celkem		149	36,7	257	63,3	406	100,0	55,8

příčina úmrtí		muži		ženy		celkem	
AS univ. s postiž. CNS	I60-I70	12	16,2%	9	12,2%	21	28,4%
ICHs	I20-I25	2	2,7%	2	2,7%	4	5,4%
zlomeniny	S00-S99	5	6,8%	6	8,1%	11	14,9%
karcinom	C00-C99	2	2,7%	4	5,4%	6	8,1%
nespec. pneumopatie	J00-J99	1	1,4%	2	2,7%	3	4,0%
ostatní	ostatní	12	16,1%	17	23,0%	29	39,2%
celkem		34	45,9%	40	54,1%	74	100,0%

KOMENTÁŘ:

Na oddělení LDN převládali pacienti rehabilitovaní po zlomeninách, u nichž byla často pooperační péče a rehabilitace komplikována dalšími interními chorobami. Tito pacienti nemohou být rehabilitováni

v rehabilitačních ústavech právě z důvodů dalších závažných interních nemocí. To předpokládá velký objem práce fyzioterapeutického oddělení našeho ústavu. V hojném počtu léčených jsou nemocní s komplikacemi aterosklerózy (mozkové i srdeční) a pacienti rehabilitovaní po cévních mozkových příhodách. Prakticky u všech nemocných LDN probíhá intenzivní ošetrovatelská péče.

Z celkového počtu přijatých jich v roce 2013 zemřelo 18,2% (tedy jejich počet se meziročně snižuje), což vzhledem k závažnosti řady onemocnění a k vysokému věku (56,7% pacientů, hospitalizovaných v roce 2013 v LDN, bylo starších 80 let!) je tolerovatelný výsledek pro tento typ následné péče - léčebnu dlouhodobě nemocných.

Název ústavu
Název pracoviště

ALBERTINUM, odborný léčebný ústav v Žamberku
RTG PRACoviŠTĚ
CENTRÁLNÍ STERILIZACE
DOPRAVNÍ ZDRAVOTNÍ SLUŽBA
AMBULANCE

Prostorové vybavení

Centrální sterilizace
RTG pracoviště s čekárnou
Přijímací kancelář s dispečinkem DZS, garáže
Dvě ambulance s čekárnami (praktického lékaře a plicní)
Ambulance klinické logopedie
Ambulance kalmetizace s čekárnou
Psychologická ambulance s čekárnou
Psychiatrická ambulance s čekárnou V. Mýto (v pronájmu)
Funkční laboratoř s čekárnou

Technické vybavení

Sterilizátory: Tuttnauer 5075 HSG, 5075 ELCP
RTG přístrojová technika: RTG diagnostický multipulzní přístroj MP 15-C 241, RTG tomograf TUR DG101-3 TUR Drážďany DDR, Chirodur 1258 selenový CS, RTG zesilovač obrazu ZOx-274 (049/90-R79/89) 1997, Tomograf PLANIX 2 (08-P-100/9105-2083/90) 1997, RTG diagnostický multipulzní přístroj MP 50-C 251 (SÚKL 208/95) 1997, Vita CR systém Carestream 2013
Dopravní zdravotní služba:
2 sanitní vozy Volkswagen Transporter (1999 a 2002)

Harmonogram ambulancí

	Plicní ambulance	lékař	Psychiatrická ambulance	lékař	Alergologická ambulance	lékař	PLS a prakt. lékaře	lékař
pondělí	9.00-12.00	dr. Shihatová					7.00-9.00	dr. Mudroň
úterý	12.30-15.30	dr. Jirešová	7.00-15.30	dr. Diblík			7.00-9.00	dr. Mudroň
středa	9.00-12.00	dr. Shihatová	7.00-15.30	dr. Diblík	13.00-15.00	dr. Dvořáček	7.00-9.00	dr. Mudroň
čtvrtek	9.00-12.00	dr. Doleček			13.00-15.00	dr. Dvořáček	7.00-9.00	dr. Mudroň
pátek	9.00-12.00	dr. Shihatová					7.00-9.00	dr. Mudroň

Konsiliáři a odborná spolupráce

MUDr. Petr Habal, CSc.	0	torakochirurgie
Doc. MUDr. J. Vaňásek	0	onkologie
MUDr. Petr Čížek	dostupnost	oftalmologie
MUDr. Zdeněk Stráník	dostupnost	chirurgie
MUDr. Milan Čížinský	smlouva	radiodiagnostika
a konziliáři polikliniky	dostupnost	gynekologie, neurologie, kožní, stomatologie

ZÁKLADNÍ STATISTIKA AMBULANCÍ

	2011		2012		2013	
	počet vyšetřených	počet výkonů	počet vyšetřených	počet výkonů	počet vyšetřených	počet výkonů
Plicní ambulance	2 174	4 143	2 012	4 006	2075	4489
Kalmetizace	324	478	131	301	118	135
Alergol. ambulance	281	747	238	658	254	629

Psychiatr. ambulance	489	1 001	555	1 085	630	1281
Klin. psychologie	235	763	242	922	233	947
Klin. logopedie	114	1 019	151	1 430	189	1415
Amb. prakt. lékaře	255	1 995	308	2 276	300	2305
ORL ambulance	91	106	105	139	96	115

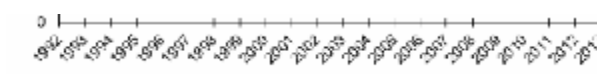

Veřejná alergologická ambulance

jméno	funkce na ambul.	promoce	specializace	zaměstnán/a od
MUDr. Martin DVORÁČEK	ambul. lékař 0,2	1982	vnitř. lék.I., PaF, alergologie a imunologie	1.6.1991

		2011	2012	2013
Komplexní vyšetření alergologem	27021	44	34	19
Cílené vyšetření alergologem	27022	161	167	131
Kontrolní vyšetření alergologem	27023	164	92	87
Minimální kontakt	09511	122	133	130
Specif. imunoterapie alergenem	27205	0	8	3
Kožní test alergenem – Prick test	27240	954	669	1 121
Odběr krve ze žíly	09119	30	46	8

Veřejná psychiatrická ambulance

jméno	funkce na ambul.	promoce	specializace	zaměstnán/a od
MUDr. František DIBLÍK	ambul. lék. 0,533	1964	psychiatrie I., II.	1.1.1993
MUDr. Milena PÁSLEROVÁ	ambul. lék. 0,2	1992	vnitř. lék. I., psychiatrie	1.2.2001
MUDr. Martin ZANDLER	ambul. lék. 0,025	2002	neuroI.	1.2.2008

		2011	2012	2013
Komplexní vyšetření psychiatrem 1	35011	0	0	0
Cílené vyšetření psychiatrem 1	35012	9	14	0
Kontrolní vyšetření psychiatrem 1	35013	14	10	0
Komplexní vyšetření psychiatrem 2	35021	92	111	125
Cílené vyšetření psychiatrem 2	35022	321	299	410
Kontrolní vyšetření psychiatrem 2	35023	1 078	1 033	1 105
Minimální kontakt	09511	1 671	1 757	1 749
Telefonické konzultace	35050	1	10	7
Rozhovor psychiatra s rodinou	35117	55	53	51

Injekce im., sc., id.

09215 | 200 | 250 | **202****Ambulance klinické psychologie**

jméno	funkce na ambul.	promoce	specializace	zaměstnán/a od
Mgr. Petra URBANOVÁ	psycholog 0,5	2001	klin. psychologie	1.10.2002

		2011	2012	2013
Komplexní psychol. vyš. 2	37021	361	267	279
Cílené psychol. vyš. 2	37022	337	381	305
Kontrolní psychol. vyš. 2	37023	332	255	200
Specifická psychologická intervence	37111	0	0	0
Krizová intervence	37115	1 706	1 962	1 566
Emergenční psychoterapie	37125	0	0	0

Ambulance klinické logopedie

jméno	funkce na ambul.	promoce	specializace	zaměstnán/a od
Mgr. Jarmila HOFMANOVÁ	klin.logoped 0,8	1999	klin. logopedie	2.4.2002

		2011	2012	2013
Komplexní vyšetření logopedem 2	72015	99	104	79
Cílené vyšetření logopedem 2	72016	16	5	17
Kontrolní vyšetření logopedem 2	72017	167	50	268
Logopedická terapie 30	71211	358	402	247
Logopedická terapie zvláště náročná 45	71213	478	428	341
Logopedická terapie středně náročná 45	71215	468	34	687
Telefonická konzultace	09513	52	11	63

Ambulance fyzioterapie a ergoterapie

jméno	funkce na ambul.	promoce	specializace	zaměstnán/a od
Mgr. Lucie VOJTKOVÁ	fyzioterapeut	2005	fyzioterapie	15.6.2005

		2011	2012	2013
Kineziologické vyšetření	21002	46	198	456
Fyzikální terapie II	21113	686	1 314	2 339
Fyzikální terapie IV	21117	3	0	14
LTV skupinová typ I	21211	1	10	0
LTV – instruktáž	21215	53	652	938
LTV na neurofyziol. podkladě	21221	2186	1 767	2961
LTV individuální dohled na přístrojích	21219	563	99	1 324
LTV individuální	21225	16 906	16 658	20 469
Vodoléčba II	21315	121	390	545
Techniky měkkých tkání	21413	427	578	1 639
Mobilizace páteře	21415	111	262	438
Masáž reflexní a vazivová	21713	124	210	255

LTV individuální – nácvik mobility	21717	13 938	10 805	6 517
Ergoterapie skupinová základní	21627	10 481	15 579	13 897
mimo VZP Vyšetření ergoterapeutem při zahájení	21611	0	0	10
mimo VZP Vyšetření ergoterapeutem kontrolní	21613	0	0	6
mimo VZP Individuální ergoterapie základní	21621	0	0	30
mimo VZP Nácvik všedních denních činností	21625	0	0	17

Veřejná plicní ambulance

jméno	funkce na ambul.	promoce	specializace	zaměstnán/a od
MUDr. Jiří JIREŠ	ambul. lékař, úv.0,2	1975	vnitř.lék.I., PaF	15.8.1975
MUDr. Jiřina JIREŠOVÁ	ambul. lékař, úv.0,075	1978	vnitř.lék.I., PaF	1.8.1978
MUDr. Pavla SHIHATOVÁ	ambul. lékař, úv.0,6	1997	vnitř.lék.I., PaF	1.4.1998
MUDr. Jiří DOLEČEK	ambul. lékař, úv.0,075	1999	vnitř.lék.I., PaF	16.8.1999
MUDr. Pavel STRÍTECKÝ	ambul. lékař, úv.0,075	1996	vnitř.lék.I., PaF	15.4.2005

Počet obyvatel spádové oblasti:

38 000

	2011	2012	2013
Provedena ošetření/vyšetření	4 143	4 006	5 259
z toho léčebná	3 132	3 175	4 546
z toho preventivní	1 011	831	713
Sledované skupiny			
riziko TBC	43	67	38
skup. R1	30	24	25
skup. R2	13	43	13
kuřáci	908	806	675
profes. expozice CA	17	22	13

Dispensarizace nespecif. onemocnění:

	2011	2012		2013	
		celkem	noví nemoc.	celkem	noví nemoc.
Zhoubné novotvary ověřené	20	25	6	15	4
Zhoubné novotvary neověřené	3	2	2	0	0
Nezhoubné novotvary	21	21	1	23	3
Záněty plic	23	23	1	21	2
CHOPN	473	476	16	440	19
Asthma bronchiale	567	604	41	588	39
Bronchiektazie	7	7	0	5	0
Sarkoidosa	21	19	1	22	2
Pneumokonózy	2	6	0	2	0
Difuzní fibrózy, alerg.alveolitis	7	6	1	9	2
Nenádorová onemocnění pohrudnice	6	6	0	3	0
Nemoci plicního oběhu	3	4	1	5	1
Jiné nemoci non tbc	9	9	0	8	0

Kalmetizace

vyšetření tuberkulinem a BCG očkování

	<6 týd.	<6 měs.	<12 měs.	>12 měs.	ostatní
BCG očkování – rizik.	0	4	11	8	0
BCG očkování – ostat.	0	9	56	30	0
Mantoux II 0-5mm		0	0	0	3
Mantoux II 6-15mm		0	0	0	13
Mantoux II více než 15mm		0	0	0	1
Komplikace po BCG	0	0	0	0	0

Funkční laboratoř

kód:

2011 2012 **2013**

bodypletysmogr.usil.	25215	1 528	1 583	1 380
bodypletysmogr.klid.	25217	1 515	1 588	1 379
průtok/objem	25213	3 168	2 854	3 087
minimální kontakt	09511	729	903	992
bronchodilat.testy	25135	120	119	49
difuze	25227	118	123	132
EKG – zákl.vyšetření	09127	1 221	1 175	1 011
		2011	2012	2013
Bronchoskopie	flexibilní 25113	221	220	216
Anestezie lokální	25110	220	222	218
Odběr hlenů při bronchol.vyš.	25117	579	865	889
Brush na cytol.vyš.	25117	55	48	164
Perbronchiální punkce	25122	2	3	6
Excise tkáně na histol.vyš.	25121	12	7	21
Bronchoalveolární laváž	25119	42	42	33
Instilace léčebných látek	25123	49	50	50
Aplikace bronchodilatancia	25135	0	0	105

Ambulance praktického a závodního lékaře

jméno	funkce na ambul.	promoce	specializace	zaměstnán/a od
MUDr. Daniel MUDROŇ	ambul. lékař 0,225	1959	vnitř.lék.I, všeob.lék.I	1.2.1993

		2011	2012	2013
Komplexní vyšetření prakt.lékařem	01021	1	1	0
Opakované komplexní vyšetření prakt.lékařem	01022	21	26	34
Cílené vyšetření praktickým lékařem	01023	255	260	213
Kontrolní vyšetření prakt.lék.	01024	271	187	153
Ostatní výkony celkem		2 163	2 270	1 799

Ambulance otorinolaryngologie (ORL)

jméno	funkce na ambul.	promoce	specializace	zaměstnán/a od
MUDr. Jaromír POKÁLENÝ	ambul. lékař 0,067	1984	ORL I., II.	1.8.1992

		2011	2012	2013
Komplexní vyšetření lékařem ORL	71021	13	20	5
Cílené vyšetření lékařem ORL	71022	66	82	93
Kontrolní vyšetření lékařem ORL	71023	13	14	4
Ostatní výkony celkem		33	9	9

RTG oddělení

		ambul.	lůžka	Σ 2013
Skiografie plic	89131	1 459	1 273	2 732
Tomografie plic klas.	89197	0	0	0
RTG skeletu	89111-89129	100	144	244
Skiaskopie	89198	0	0	0
RTG břicha	89143	4	7	11

Informace:

Od 1.4.2011 provozuje laboratoře (mikrobiologickou, hematologickou a klinické biochemie) Orlickoústecká nemocnice a.s. Ústí nad Orlicí, a proto již statistiku laboratoří ve výroční zprávě Albertina Žamberk neuvádíme.

VÝROČNÍ ZPRÁVA 2013 – sociální lůžka

STATISTIKA SOCIÁLNÍCH (UBYTOVACÍCH) LŮŽEK

ALBERTINUM	leden	únor	březen	duben	květen	červen	červenec	srpen	září	říjen	listopad	prosinec	celk.2013	prům.2013
počet ubyt.dnů	889	840	915	846	899	882	905	899	895	918	742	643	10273	856
maxim.počet ubyt.dnů	930	840	930	900	930	900	930	930	900	930	900	930	10950	913
přijetí	0	1	3	7	6	2	5	2	3	2	3	0	34	3
propuštění	0	6	2	1	8	7	1	6	1	2	3	8	46	4
využití lůžek	95,6%	100%	98,4%	94,0%	96,7%	98,0%	97,3%	96,7%	99,4%	98,7%	82,4%	69,1%	93,8%	93,8%

Pozn. Maximální počet ubytovacích lůžek registrovaný krajským úřadem je 30, z toho 20 lůžek je využíváno v rámci 106 lůžek odd.PF a 10 lůžek mimo lůžka LDN (ve 4.Q./13 postupně uzavírána)

Statistické údaje

Honlův dům

Příjem klientů na SL HD v roce 2013 - 30 klientů

Odchod klientů ze SL HD v roce 2013 – 30 klientů (z toho 5 x do domácího prostředí, 2 x úmrtí, 15 x domov pro seniory, 8 x překlad na zdravotní lůžko a dohoda o ukončení smlouvy)

Budova LDN

Příjem klientů na SL LDN v roce 2013 – 10 klientů

Odchod klientů ze SL HD v roce 2013 – 19 klientů (z toho 5 x na SL HD, 11 x domov pro seniory, 3 x překlad na zdravotní lůžko a dohoda o ukončení smlouvy)

Evidence zájemců

Počet neuspokojených zájemců o sociální službu z důvodu nedostatečné kapacity na konci roku 2013 – 2 zájemci

V roce 2013 proběhla v OLU Albertinum inspekce kvality sociální služby z ÚP. Datum inspekce: 16. 7. – 18. 7. 2013. Adresa poskytovatele a zároveň místo prováděné inspekce: OLU Albertinum, Za Kopečkem 353, Žamberk, 56401. Číslo inspekční zprávy: **Č. j.: MPSV - UP/28537/13/PA.** Termín k odstranění nedostatků: 15.1.2014 (po žádosti posunut na 15.března 2014)

Zhodnocení současné situace:

Od uplynutí inspekce uběhlo půl roku a v OLU Albertinum na oddělení sociálních lůžek jsme postupně učinili následující kroky:

Standard č.1.

Máme jasně definované poslání a cíle a zásady poskytované sociální služby, vymezili jsme jednoznačně okruh osob, kterým je služba určena.

Zveřejnili jsme poslání, cíle a zásady poskytované sociální služby a okruh osob, kterým je služba určena.

Máme zpracované písemně pracovní postupy zaručující řádný průběh poskytování služby. Na dalších pracovních postupech ještě pracujeme.

Dále máme vytvořeny vnitřní pravidla pro ochranu osob před předsudky a negativním hodnocením, ke kterému může v souvislosti s využíváním sociální služby dojít.

Standard č. 2.

Upravili jsme znění všech interních předpisů tak, aby neobsahovaly formulace či popis postupů, které jsou v rozporu se základními lidskými a občanskými právy.

Zavedli jsme a uplatňujeme při poskytování služby takové postupy, které nejsou v rozporu se základními lidskými a občanskými právy.

Upravili jsme znění pravidel tak, aby obsahovala konkrétní situace možného porušení práv osob, ke kterým u poskytovatele může dojít. V textu máme uveden postup pro případ, že k porušení práv dojde.

Upravili jsme znění pravidel tak, aby obsahovala konkrétní situace možného střetu zájmů klienta a poskytovatele.
V textu máme uveden postup pro případ, kdy k této situaci dojde (zjišťování skutečnosti, organizační opatření ...)

Doplnili jsme písemná pravidla pro přijímání darů o postup při nabídce možných darů různého druhu a hodnoty.

Pro používání opatření omezujících pohyb osob máme vypracován vnitřní postup, který je v souladu s požadavky Zákona o sociálních službách.

Některé příklady z praxe: Na oddělení jsme např. zavedli uzamykatelné WC, uzamykatelné noční stolky klientů, volně přístupný výtah a vchodové dveře na oddělení. Máme objednané zástěny mezi lůžka klientů. Odstranili jsme známky infantilizace na oddělení (dětské motivy apod.). Pleny a podložky jsou uchovány před zraky návštěv i uživatelů. Zavedli jsme schůzi obyvatel 1x měsíčně, kde dochází k výměně informací mezi uživateli a personálem. Na oddělení je zavedena Schránka důvěry k podávání stížností a hodnotících dotazníků.

Standard č.3.

Upravili jsme pravidla, podle kterých poskytovatel informuje zájemce o sociální službu srozumitelným způsobem o možnostech a podmínkách poskytování sociální služby tak, aby byla v souladu se zákonem o sociálních službách.

Dle těchto pravidel postupujeme.

Projednáváme se zájemcem o sociální službu jeho požadavky, očekávání a osobní cíle, které by vzhledem k jeho možnostem a schopnostem bylo možné realizovat prostřednictvím sociální služby.

Standard č.4.

Zpracovali jsme návodná pravidla pro uzavírání smlouvy.

Podle těchto pravidel postupujeme .

Upravili jsme znění smluv v souladu s legislativou.

Při uzavírání smlouvy postupujeme v souladu s právními předpisy.

Stanovili jsme ceník za ubytování.

Sjednáváme rozsah a průběh sociální služby s ohledem na osobní cíl osoby.

Standard č.5.

Písemně jsme zpracovali vnitřní pravidla pro individuální plánování a přehodnocování způsobu poskytování služby jednotlivým uživatelům, včetně jejich zapojení do tohoto procesu.

Výše uvedená pravidla zavádíme do praxe.

Standard č.8.

Vytváříme příležitosti a podmínky pro využívání běžně dostupných veřejných služeb.

Poskytujeme podporu a nabízíme uživatelům využití služeb jiných právnických a fyzických osob.

Podporujeme uživatele a nabízíme možnosti kontaktu s přirozeným sociálním prostředím.

Standard č.9.

Máme stanovenou organizační strukturu sociální služby s počtem pracovních míst včetně výše úvazků jednotlivých pracovních pozic.

Písemně jsme stanovili kvalifikační požadavky zaměstnanců sociálních lůžek a také jejich osobnostní předpoklady.

Máme jednoznačně a jednotně stanovena oprávnění a povinnosti jednotlivých zaměstnanců sociálních lůžek.

Písemně máme zpracována pravidla pro přijímání a zaškolování nových zaměstnanců zařazených na oddělení sociálních lůžek.

Nyní jsme ve fázi, kdy proškolujeme pracovníky sociálních lůžek, tak aby splňovali kvalifikační požadavky dle zákona č.108/2006 o sociálních službách. Celkem 7 pracovníků absoluuje akreditovaný kurz pro pracovníky v sociálních službách.

Další provedené kroky:

Redukce počtu sociálních lůžek z počtu 30 na počet 20.

Hlavním důvodem redukce byl fakt, že sociální služba se poskytovala na dvou rozdílných místech (budova plicního odd. a budova LDN). Personálně a organizačně bylo neřešitelné vyhovět nárokům, které vznikly v souvislosti s inspekcí. Následně jsme tedy zredukovali 10 sociálních lůžek v budově LDN.

Dále jsme intenzivně pracovali na **vytvoření nových standardů kvality** námi poskytované sociální služby, vytvořili jsme řadu vnitřních pravidel a zavádíme je do praxe.

V roce 2013 jsme na oddělení neobdrželi žádnou stížnost na kvalitu poskytované služby.
Zpracovala Dolejšová Jana